

TRESSIS CARTERA ECO30, FI

Nº Registro CNMV: 5300

Informe Trimestral del Primer Trimestre 2021

Gestora: 1) TRESSIS GESTION, S.G.I.I.C., S.A. **Depositario:** BANCO INVERSIS, S.A. **Auditor:** Ernst&Young S. L.

Grupo Gestora: **Grupo Depositario:** BANCA MARCH **Rating Depositario:** ND

El presente informe, junto con los últimos informes periódicos, se encuentran disponibles por medios telemáticos en www.tressisgestion.com.

La Entidad Gestora atenderá las consultas de los clientes, relacionadas con las IIC gestionadas en:

Dirección

CL. Jorge Manrique, 12
28020 - Madrid

Correo Electrónico

back@tressis.com

Asimismo cuenta con un departamento o servicio de atención al cliente encargado de resolver las quejas y reclamaciones. La CNMV también pone a su disposición la Oficina de Atención al Inversor (902 149 200, e-mail: inversores@cnmv.es).

INFORMACIÓN FONDO

Fecha de registro: 28/09/2018

1. Política de inversión y divisa de denominación

Categoría

Tipo de fondo:

Otros

Vocación inversora: Renta Variable Internacional

Perfil de Riesgo: 7 en una escala de 1 a 7

Descripción general

Política de inversión: Invierte al menos el 75% de la exposición total en compañías internacionales cotizadas de mediana y alta capitalización bursátil (al menos 5.000 millones de euros), siguiendo un criterio de análisis fundamental y cuantitativo (evolución de los beneficios, valoración absoluta y relativa, rentabilidad por dividendo y su sostenibilidad, etc.).

El objetivo es invertir en 30 valores de renta variable internacional de forma equiponderada, incluidos en la cesta de valores "Eco30", publicado por el diario elEconomista. es. El fondo tendrá escasa rotación y se modifica únicamente su cartera dos veces al año, sin perjuicio de movimientos puntuales por cuestiones técnicas (fusiones, p. ej.)

Operativa en instrumentos derivados

La metodología aplicada para calcular la exposición total al riesgo de mercado es el método del compromiso

Una información más detallada sobre la política de inversión del Fondo se puede encontrar en su folleto informativo.

Divisa de denominación EUR

2. Datos económicos

	Periodo actual	Periodo anterior	2021	2020
Índice de rotación de la cartera	0,00	0,05	0,00	0,00
Rentabilidad media de la liquidez (% anualizado)	-0,56	-1,00	-0,56	-0,55

Nota: El período se refiere al trimestre o semestre, según sea el caso. En el caso de IIC cuyo valor liquidativo no se determine diariamente, éste dato y el de patrimonio se refieren a los últimos disponibles

2.1.a) Datos generales.

Cuando no exista información disponible las correspondientes celdas aparecerán en blanco

CLASE	Nº de participaciones		Nº de partícipes		Divisa	Beneficios brutos distribuidos por participación		Inversión mínima	Distribuye dividendos
	Periodo actual	Periodo anterior	Periodo actual	Periodo anterior		Periodo actual	Periodo anterior		
CLASE I	16.686,14	16.686,14	5	6	EUR	0,00	0,00	0	NO
CLASE R	11.643,85	12.690,30	179	189	EUR	0,00	0,00	0	NO

Patrimonio (en miles)

CLASE	Divisa	Al final del periodo	Diciembre 2020	Diciembre 2019	Diciembre 2018
CLASE I	EUR	2.013	1.792	2.336	286
CLASE R	EUR	1.375	1.334	1.365	81

Valor liquidativo de la participación (*)

CLASE	Divisa	Al final del periodo	Diciembre 2020	Diciembre 2019	Diciembre 2018
CLASE I	EUR	120,6555	107,4012	114,5625	95,1744
CLASE R	EUR	118,0681	105,1109	112,7471	93,7212

(*)El valor liquidativo y, por tanto, su rentabilidad no recogen el efecto derivado del cargo individual al partícipe de la comisión de gestión sobre resultados:

Comisiones aplicadas en el período, sobre patrimonio medio

CLASE	Sist. Imputac.	Comisión de gestión						Base de cálculo	Comisión de depositario		
		% efectivamente cobrado							% efectivamente cobrado		Base de cálculo
		Periodo			Acumulada				Periodo	Acumulada	
		s/patrimonio	s/resultados	Total	s/patrimonio	s/resultados	Total				
CLASE I		0,20	0,48	0,67	0,20	0,48	0,67	patrimonio	0,02	0,02	Patrimonio
CLASE R		0,33	0,34	0,67	0,33	0,34	0,67	patrimonio	0,02	0,02	Patrimonio

2.2 Comportamiento

Cuando no exista información disponible las correspondientes celdas aparecerán en blanco

A) Individual CLASE I .Divisa EUR

Rentabilidad (% sin anualizar)	Acumulado 2021	Trimestral				Anual			
		Último trim (0)	Trim-1	Trim-2	Trim-3	2020	2019	Año t-3	Año t-5
Rentabilidad IIC	12,34	12,34	18,84	1,57	18,49	-6,25	20,37		

Rentabilidades extremas (i)	Trimestre actual		Último año		Últimos 3 años	
	%	Fecha	%	Fecha	%	Fecha
Rentabilidad mínima (%)	-2,16	29-01-2021	-2,16	29-01-2021		
Rentabilidad máxima (%)	2,13	01-03-2021	2,13	01-03-2021		

(i) Sólo se informa para las clases con una antigüedad mínima del periodo solicitado y siempre que no se haya modificado su vocación inversora

Se refiere a las rentabilidades máximas y mínimas entre dos valores liquidativos consecutivos.

La periodicidad de cálculo del valor liquidativo es *diaria*

Recuerde que rentabilidades pasadas no presuponen rentabilidades futuras. Sólo se informa si se ha mantenido una política de inversión homogénea en el período.

Medidas de riesgo (%)	Acumulado 2021	Trimestral				Anual			
		Último trim (0)	Trim-1	Trim-2	Trim-3	2020	2019	Año t-3	Año t-5
Volatilidad(ii) de:									
Valor liquidativo	13,67	13,67	21,32	17,92	32,81	34,45	14,42		
Ibex-35	16,53	16,53	25,56	21,33	32,70	34,16	12,41		
Letra Tesoro 1 año	0,16	0,16	0,17	0,10	0,51	0,41	0,16		
VaR histórico del valor liquidativo(iii)	17,54	17,54	18,52	17,99	19,10	18,52	9,52		

(ii) Volatilidad histórica: Indica el riesgo de un valor en un periodo, a mayor volatilidad mayor riesgo. A modo comparativo se ofrece la volatilidad de distintas referencias. Sólo se informa de la volatilidad para los períodos con política de inversión homogénea.

(iii) VaR histórico del valor liquidativo: Indica lo máximo que se puede perder, con un nivel de confianza del 99%, en el plazo de 1 mes, si se repitiese el comportamiento de la IIC de los últimos 5 años. El dato es a finales del periodo de referencia.

Gastos (% s/ patrimonio medio)	Acumulado 2021	Trimestral				Anual			
		Último trim (0)	Trim-1	Trim-2	Trim-3	2020	2019	2018	Año t-5
Ratio total de gastos (iv)	0,25	0,25	0,27	0,27	0,26	1,06	0,99	1,97	

(iv) Incluye los gastos directos soportados en el periodo de referencia: comisión de gestión sobre patrimonio, comisión de depositario, auditoría, servicios bancarios (salvo gastos de financiación), y resto de gastos de gestión corriente, en términos de porcentaje sobre patrimonio medio del periodo. En el caso de fondos/compartimentos que invierten más de un 10% de su patrimonio en otras IIC este ratio incluye, de forma adicional al anterior, los gastos soportados indirectamente, derivados de esas inversiones, que incluyen las comisiones de suscripción y reembolso. Este ratio no incluye la comisión de gestión sobre resultados ni los costes de transacción por la compraventa de valores.

En el caso de inversiones en IIC que no calculan su ratio de gastos, éste se ha estimado para incorporarlo en el ratio de gastos.

Evolución del valor liquidativo últimos 5 años

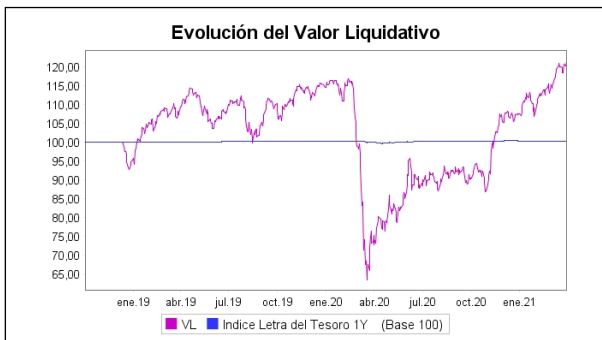

Rentabilidad trimestral de los últimos 3 años

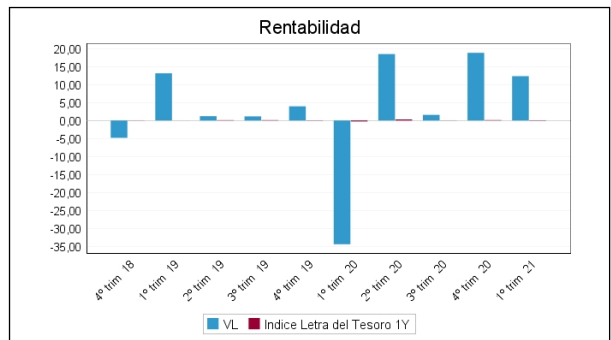

A) Individual CLASE R .Divisa EUR

Rentabilidad (% sin anualizar)	Acumulado 2021	Trimestral				Anual			
		Último trim (0)	Trim-1	Trim-2	Trim-3	2020	2019	Año t-3	Año t-5
Rentabilidad IIC	12,33	12,33	18,67	1,42	18,33	-6,77	20,30		

Rentabilidades extremas (i)	Trimestre actual		Último año		Últimos 3 años	
	%	Fecha	%	Fecha	%	Fecha
Rentabilidad mínima (%)	-2,16	29-01-2021	-2,16	29-01-2021		
Rentabilidad máxima (%)	2,19	01-03-2021	2,19	01-03-2021		

(i) Sólo se informa para las clases con una antigüedad mínima del periodo solicitado y siempre que no se haya modificado su vocación inversora

Se refiere a las rentabilidades máximas y mínimas entre dos valores liquidativos consecutivos.

La periodicidad de cálculo del valor liquidativo es *diaria*

Recuerde que rentabilidades pasadas no presuponen rentabilidades futuras. Sólo se informa si se ha mantenido una política de inversión homogénea en el período.

Medidas de riesgo (%)	Acumulado 2021	Trimestral				Anual			
		Último trim (0)	Trim-1	Trim-2	Trim-3	2020	2019	Año t-3	Año t-5
Volatilidad(ii) de:									
Valor liquidativo	13,78	13,78	21,32	17,92	32,81	34,45	14,44		
Ibex-35	16,53	16,53	25,56	21,33	32,70	34,16	12,41		
Letra Tesoro 1 año	0,16	0,16	0,17	0,10	0,51	0,41	0,16		
VaR histórico del valor liquidativo(iii)	17,64	17,64	18,62	18,09	19,20	18,62	9,71		

(ii) Volatilidad histórica: Indica el riesgo de un valor en un periodo, a mayor volatilidad mayor riesgo. A modo comparativo se ofrece la volatilidad de distintas referencias. Sólo se informa de la volatilidad para los períodos con política de inversión homogénea.

(iii) VaR histórico del valor liquidativo: Indica lo máximo que se puede perder, con un nivel de confianza del 99%, en el plazo de 1 mes, si se repitiese el comportamiento de la IIC de los últimos 5 años. El dato es a finales del periodo de referencia.

Gastos (% s/ patrimonio medio)	Acumulado 2021	Trimestral				Anual			
		Último trim (0)	Trim-1	Trim-2	Trim-3	2020	2019	2018	Año t-5
Ratio total de gastos (iv)	0,39	0,39	0,41	0,41	0,41	1,61	1,50	2,08	

(iv) Incluye los gastos directos soportados en el periodo de referencia: comisión de gestión sobre patrimonio, comisión de depositario, auditoría, servicios bancarios (salvo gastos de financiación), y resto de gastos de gestión corriente, en términos de porcentaje sobre patrimonio medio del periodo. En el caso de fondos/compartimentos que invierten más de un 10% de su patrimonio en otras IIC este ratio incluye, de forma adicional al anterior, los gastos soportados indirectamente, derivados de esas inversiones, que incluyen las comisiones de suscripción y reembolso. Este ratio no incluye la comisión de gestión sobre resultados ni los costes de transacción por la compraventa de valores.

En el caso de inversiones en IIC que no calculan su ratio de gastos, éste se ha estimado para incorporarlo en el ratio de gastos.

Evolución del valor liquidativo últimos 5 años

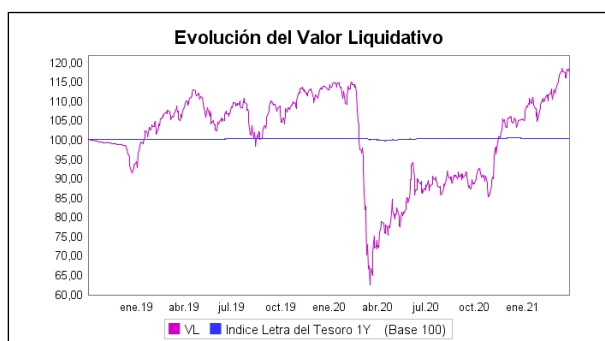

Rentabilidad trimestral de los últimos 3 años

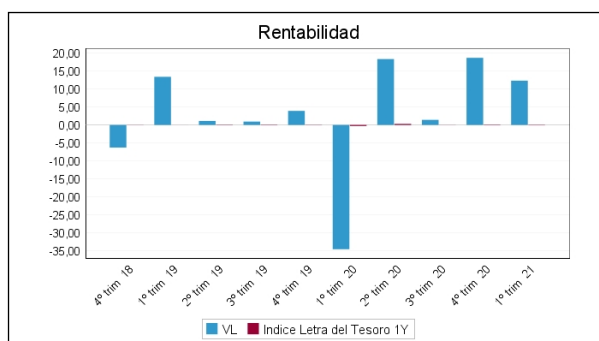

B) Comparativa

Durante el periodo de referencia, la rentabilidad media en el periodo de referencia de los fondos gestionados por la Sociedad Gestora se presenta en el cuadro adjunto. Los fondos se agrupan según su vocación inversora.

Vocación inversora	Patrimonio gestionado* (miles de euros)	Nº de partícipes*	Rentabilidad Trimestral media**
Renta Fija Euro	7.558	110	1,29
Renta Fija Internacional	0	0	0,00
Renta Fija Mixta Euro	0	0	0,00
Renta Fija Mixta Internacional	0	0	0,00
Renta Variable Mixta Euro	0	0	0,00
Renta Variable Mixta Internacional	68.594	954	0,38
Renta Variable Euro	0	0	0,00
Renta Variable Internacional	3.267	188	12,34
IIC de Gestión Pasiva	0	0	0,00
Garantizado de Rendimiento Fijo	0	0	0,00
Garantizado de Rendimiento Variable	0	0	0,00
De Garantía Parcial	0	0	0,00
Retorno Absoluto	0	0	0,00
Global	356.399	4.406	2,59
FMM a Corto Plazo de Valor Liquidativo Variable	0	0	0,00
FMM a Corto Plazo de Valor Liq. Constante de Deuda Pública	0	0	0,00
FMM a Corto Plazo de Valor Liquidativo de Baja Volatilidad	0	0	0,00
FMM Estándar de Valor Liquidativo Variable	0	0	0,00
Renta Fija Euro Corto Plazo	35.695	326	0,34
IIC que Replica un Índice	0	0	0,00

Vocación inversora	Patrimonio gestionado* (miles de euros)	Nº de partícipes*	Rentabilidad Trimestral media**
IIC con Objetivo Concreto de Rentabilidad No Garantizado	0	0	0,00
Total fondos	471.513	5.984	2,14

*Medias.

**Rentabilidad media ponderada por patrimonio medio de cada FI en el periodo

2.3 Distribución del patrimonio al cierre del período (Importes en miles de EUR)

Distribución del patrimonio	Fin período actual		Fin período anterior	
	Importe	% sobre patrimonio	Importe	% sobre patrimonio
(+) INVERSIONES FINANCIERAS	3.233	95,43	2.836	90,72
* Cartera interior	120	3,54	92	2,94
* Cartera exterior	3.113	91,88	2.744	87,78
* Intereses de la cartera de inversión	0	0,00	0	0,00
* Inversiones dudosas, morosas o en litigio	0	0,00	0	0,00
(+) LIQUIDEZ (TESORERÍA)	178	5,25	304	9,72
(+/-) RESTO	-22	-0,65	-14	-0,45
TOTAL PATRIMONIO	3.388	100,00 %	3.126	100,00 %

Notas:

El período se refiere al trimestre o semestre, según sea el caso.

Las inversiones financieras se informan a valor e estimado de realización.

2.4 Estado de variación patrimonial

	% sobre patrimonio medio			% variación respecto fin periodo anterior
	Variación del período actual	Variación del periodo anterior	Variación acumulada anual	
PATRIMONIO FIN PERIODO ANTERIOR (miles de EUR)	3.126	2.468	3.126	
± Suscripciones/ reembolsos (neto)	-3,65	9,38	-3,65	-150,23
- Beneficios brutos distribuidos	0,00	0,00	0,00	0,00
± Rendimientos netos	11,67	16,62	11,67	-9,36
(+) Rendimientos de gestión	12,49	17,05	12,49	-5,40
+ Intereses	0,00	0,00	0,00	-100,00
+ Dividendos	0,35	0,57	0,35	-19,63
± Resultados en renta fija (realizadas o no)	0,00	0,00	0,00	0,00
± Resultados en renta variable (realizadas o no)	12,13	16,54	12,13	-5,35
± Resultados en depósitos (realizadas o no)	0,00	0,00	0,00	0,00
± Resultado en derivados (realizadas o no)	0,00	0,00	0,00	0,00
± Resultado en IIC (realizados o no)	0,00	0,00	0,00	0,00
± Otros resultados	0,01	-0,06	0,01	-129,24
± Otros rendimientos	0,00	0,00	0,00	0,00
(-) Gastos repercutidos	-0,82	-0,42	-0,82	151,06
- Comisión de gestión	-0,67	-0,27	-0,67	225,94
- Comisión de depositario	-0,02	-0,02	-0,02	26,74
- Gastos por servicios exteriores	-0,04	-0,05	-0,04	-6,04
- Otros gastos de gestión corriente	-0,01	-0,01	-0,01	-2,17
- Otros gastos repercutidos	-0,08	-0,07	-0,08	44,03
(+) Ingresos	0,00	0,00	0,00	0,00
+ Comisiones de descuento a favor de la IIC	0,00	0,00	0,00	0,00
+ Comisiones retrocedidas	0,00	0,00	0,00	0,00
+ Otros ingresos	0,00	0,00	0,00	0,00
PATRIMONIO FIN PERIODO ACTUAL (miles de EUR)	3.388	3.126	3.388	

Nota: El período se refiere al trimestre o semestre, según sea el caso.

3. Inversiones financieras

3.1 Inversiones financieras a valor estimado de realización (en miles de EUR) y en porcentaje sobre el patrimonio, al cierre del periodo

Descripción de la inversión y emisor	Periodo actual		Periodo anterior	
	Valor de mercado	%	Valor de mercado	%
TOTAL RENTA FIJA COTIZADA	0	0,00	0	0,00
TOTAL RENTA FIJA NO COTIZADA	0	0,00	0	0,00
TOTAL RF PENDIENTE ADMISION A COTIZACION	0	0,00	0	0,00
TOTAL ADQUISICIÓN TEMPORAL DE ACTIVOS	0	0,00	0	0,00
TOTAL RENTA FIJA	0	0,00	0	0,00
TOTAL RV COTIZADA	120	3,54	92	2,95
TOTAL RV NO COTIZADA	0	0,00	0	0,00
TOTAL RV PENDIENTE ADMISIÓN A COTIZACIÓN	0	0,00	0	0,00
TOTAL RENTA VARIABLE	120	3,54	92	2,95
TOTAL IIC	0	0,00	0	0,00
TOTAL DEPÓSITOS	0	0,00	0	0,00
TOTAL ENTIDADES DE CAPITAL RIESGO + otros	0	0,00	0	0,00
TOTAL INVERSIONES FINANCIERAS INTERIOR	120	3,54	92	2,95
TOTAL RENTA FIJA COTIZADA	0	0,00	0	0,00
TOTAL RENTA FIJA NO COTIZADA	0	0,00	0	0,00
TOTAL RF PENDIENTE ADMISION A COTIZACION	0	0,00	0	0,00
TOTAL ADQUISICIÓN TEMPORAL DE ACTIVOS	0	0,00	0	0,00
TOTAL RENTA FIJA	0	0,00	0	0,00
TOTAL RV COTIZADA	3.113	91,87	2.744	87,77
TOTAL RV NO COTIZADA	0	0,00	0	0,00
TOTAL RV PENDIENTE ADMISIÓN A COTIZACIÓN	0	0,00	0	0,00
TOTAL RENTA VARIABLE	3.113	91,87	2.744	87,77
TOTAL IIC	0	0,00	0	0,00
TOTAL DEPÓSITOS	0	0,00	0	0,00
TOTAL ENTIDADES DE CAPITAL RIESGO + otros	0	0,00	0	0,00
TOTAL INVERSIONES FINANCIERAS EXTERIOR	3.113	91,87	2.744	87,77
TOTAL INVERSIONES FINANCIERAS	3.233	95,41	2.836	90,72

Notas: El período se refiere al final del trimestre o semestre, según sea el caso.

Los productos estructurados suponen un 0,00% de la cartera de inversiones financieras del fondo o compartimento.

3.2 Distribución de las inversiones financieras, al cierre del período: Porcentaje respecto al patrimonio total

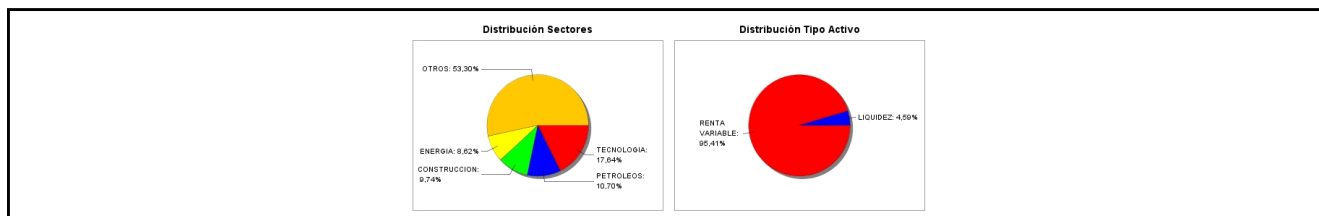

3.3 Operativa en derivados. Resumen de las posiciones abiertas al cierre del periodo (importes en miles de EUR)

No existen posiciones abiertas en instrumentos financieros derivados al cierre del periodo.

4. Hechos relevantes

	SI	NO
a. Suspensión temporal de suscripciones/reembolsos		X
b. Reanudación de suscripciones/reembolsos		X
c. Reembolso de patrimonio significativo		X
d. Endeudamiento superior al 5% del patrimonio		X
e. Sustitución de la sociedad gestora		X
f. Sustitución de la entidad depositaria		X
g. Cambio de control de la sociedad gestora		X
h. Cambio en elementos esenciales del folleto informativo		X
i. Autorización del proceso de fusión		X
j. Otros hechos relevantes		X

5. Anexo explicativo de hechos relevantes

No aplicable.

6. Operaciones vinculadas y otras informaciones

	SI	NO
a. Partícipes significativos en el patrimonio del fondo (porcentaje superior al 20%)	X	
b. Modificaciones de escasa relevancia en el Reglamento		X
c. Gestora y el depositario son del mismo grupo (según artículo 4 de la LMV)		X
d. Se han realizado operaciones de adquisición y venta de valores en los que el depositario ha actuado como vendedor o comprador, respectivamente	X	
e. Se han adquirido valores o instrumentos financieros emitidos o avalados por alguna entidad del grupo de la gestora o depositario, o alguno de éstos ha actuado como colocador, asegurador, director o asesor, o se han prestado valores a entidades vinculadas.		X
f. Se han adquirido valores o instrumentos financieros cuya contrapartida ha sido otra una entidad del grupo de la gestora o depositario, u otra IIC gestionada por la misma gestora u otra gestora del grupo.		X
g. Se han percibido ingresos por entidades del grupo de la gestora que tienen como origen comisiones o gastos satisfechos por la IIC.		X
h. Otras informaciones u operaciones vinculadas		X

7. Anexo explicativo sobre operaciones vinculadas y otras informaciones

A) Accionista significativo a 31/12/2020 con un 23,84 % sobre el patrimonio.

D) Las operaciones de repo y divisa realizadas con el depositario alcanzan un importe total de 27,82 en miles de euros durante el primer trimestre.

8. Información y advertencias a instancia de la CNMV

No aplicable.

9. Anexo explicativo del informe periódico

1. SITUACION DE MERCADOS Y EVOLUCION DE LA IIC.

a) Visión de la Gestora sobre la situación de los mercados.

De nuevo, el primer trimestre se ha visto caracterizado por la evolución de la pandemia del COVID 19 y sus efectos de la tercera ola, que viene impactando sobre las economías de todo el mundo. Los efectos sobre ciertos países europeos están siendo significativos, facilitando nuevamente medidas de contención con consecuencias negativas sobre el nivel de actividad. Bajo ese escenario, diversos organismos internacionales han rebajado las expectativas de recuperación y vuelta a la normalidad que inciden nuevamente sobre la situación económica. El ritmo de vacunación está siendo diferente hasta la fecha, con cierta lentitud especialmente en Europa y a mayor velocidad en otras zonas geográficas, como EE.UU., Reino Unido o Israel. Hemos pasado de una incógnita en cuanto al descubrimiento de un remedio para la pandemia a un problema de producción, y seguramente de distribución, de la propia vacuna. Parece que en el corto plazo las incertidumbres pueden prolongarse hasta bien entrado el verano.

En el plano económico, durante el trimestre, ha destacado el cambio de expectativas de inflación en Estados Unidos, cuyo impacto más relevante ha sido sobre el mercado de bonos desde febrero, junto a un cambio regulatorio en su sistema financiero. La TIR del "Treasury" americano a diez años ha repuntado significativamente, pasando del 0,90% al 1,68%,

enlazando con un cambio de expectativas ante los signos de una fuerte recuperación en la economía norteamericana. Los bonos europeos, aunque con menor incidencia, igualmente se han visto influidos por el alza de rentabilidades, pasando en el caso del Bund alemán del -0,60% al -0,32%.

Bajo ese escenario, las directrices de los bancos centrales no se han modificado respecto a los últimos mensajes de finales de 2020. El gobernador Powell parece que antepone una inflación del 2% mínima y consolidada a largo plazo para variar su política monetaria de intervención en los mercados con adquisiciones mensuales de 120 mil millones de dólares semanales. La gobernadora Lagarde, por su parte, ha mostrado un discurso más contundente, reafirmando su política de tipos negativos e intervenciones también en los mercados de renta fija, por lo menos hasta dentro de un año. En ese sentido, los mercados de crédito han seguido con gran fortaleza y bajo primas de riesgo en mínimos históricos, situación que facilita un mercado primario en máximos de volumen emitido y de colocación por parte del sector privado. La actividad corporativa de adquisiciones de empresas, fusiones y elevados planes de inversión parece que toma un ritmo elevado, alimentado por facilidad del crédito empresarial.

Y por si no fuera poco, la nueva administración Biden en Estados Unidos ha lanzado un gigantesco plan de inversión pública cercano a los 2 trillones de dólares, que van a favorecer igualmente una rápida recuperación para la primera economía del mundo.

En resumen, al término del primer trimestre, nos encontramos con una pandemia que sigue afectando a las economías de los países, pero que los mercados parece que hacen “oídos sordos”, apoyados en unas políticas económicas y monetarias tremendamente laxas desde hace tiempo. Así los mercados de materias primas han experimentado fuertes repuntes acompañando a los sectores más cíclicos y a la economía China que parece remontar por encima del resto. Las bolsas han reflejado un comportamiento razonable (S&P 500 +6,5%; EuroStoxx 50 +10,3%; Ibex 35 +6,3%), mientras que los índices tecnológicos han dado una pausa a su escalada de máximos de los últimos trimestres. El dólar se ha revalorizado un 4%, seguramente apuntalado por el cambio de tendencia de la renta fija en EE.UU.

Tressis Cartera Eco 30, FI ha tenido un buen comportamiento en el desarrollo del trimestre, alcanzando un valor liquidativo de 118,0681 euros en la clase R que se ha traducido en un rendimiento positivo del 12,33%.

El fondo invierte exclusivamente en renta variable internacional mediante una cartera diversificada de 30 valores que siguen la cartera Eco 30 del diario digital *elEconomista*.

Su mayor exposición hacia activos de riesgo lógicamente contribuye a su mejor resultado, especialmente en momentos de mercado alcista. No obstante, su horizonte de inversión es a largo plazo, circunstancia que supone una volatilidad elevada en ciertos momentos, acompañadas de pérdidas potenciales a veces muy significativas, como durante 2020.

La crisis del COVID 19 no ha hecho variar su estrategia inversora, invirtiendo en la cesta de valores internacionales que hemos comentado, cuya revisión es periódica y siguiendo criterios cuantitativos y cualitativos. Su aproximación a la hora de constituir las inversiones se materializa en renta variable internacional y desde una perspectiva de “valor”, circunstancia que ha favorecido su evolución debido al buen comportamiento de este tipo de valores en el primer trimestre.

b) Decisiones generales de inversión adoptadas.

Durante este periodo, se ha reducido la exposición en materias primas, fundamentalmente en el oro, debido a los máximos alcanzados al término del ejercicio anteriormente.

Igualmente, ante el riesgo de un repunte de rentabilidades en los activos de renta fija de mayor vencimiento, se ha optado por descender la duración de las carteras, a la espera de una consolidación del mercado de bonos, sobre todo en Norteamérica.

Ocurre lo mismo en el segmento del crédito o de renta fija privada en el que los “spreads” se encuentran en mínimo históricos y su atractivo ha perdido oportunidad ante la escasez de rentabilidad adicional que muestran en comparación con los activos públicos, y que como sabemos se encuentran en su mayoría en rendimientos negativos. Las escasas opciones de invertir en renta fija se enfocan hacia pagarés de empresa y quizás en renta fija de emergentes, sobre todo de Asia, si bien la revalorización del dólar podría influir negativamente durante los meses que vienen.

En el capítulo bursátil, se ha mejorado la opinión sobre los mercados europeos en comparación con los de EE.UU. y los sectores más cíclicos Vs. crecimiento. La consolidación del sector de tecnología parece que es razonable después de un crecimiento casi en vertical durante varios trimestres. Como decimos y sin abandonar las bolsas americanas ni los valores de crecimiento (Amazon, Microsoft, Google, etc.) se han destinado recursos a otros sectores con mayor potencia y perfil de “valor” (industriales, consumo y financieras, fundamentalmente). Los mercados de emergentes han acompañado también como opción particular.

Por último, destacar la orientación ASG de las inversiones, donde el componente de sostenibilidad va tomando mayor relevancia en las IIC gestionadas.

c) Índice de referencia.

Clase R

La rentabilidad de la IIC, en lo que va de año a la hasta la fecha de este informe, se sitúa en 12,33% mientras que la letra del tesoro español a un año es de -0,52%.

Clase I

La rentabilidad de la IIC, en lo que va de año a la hasta la fecha de este informe, se sitúa en 12,34% mientras que la letra del tesoro español a un año es de -0,52%.

d) Evolución del patrimonio, partícipes/accionistas, rentabilidad y gastos de las IIC.

Clase R

Al finalizar el periodo, el patrimonio de la IIC se ha situado en 1,375 millones de euros frente a 1,334 millones de euros del trimestre anterior.

El número de partícipes ha pasado de 189 a 179.

El valor liquidativo ha finalizado en 118,0681 € frente a 105,1109 € del trimestre anterior. Su rentabilidad ha sido por tanto del 12,33 %.

Los gastos soportados en el último periodo han sido de 0,39 % del patrimonio medio frente al 0,41 % anterior.

Clase I

Al finalizar el periodo, el patrimonio de la IIC se ha situado en 2,013 millones de euros frente a 1,792 millones de euros del trimestre anterior.

El número de partícipes ha pasado de 6 a 5.

El valor liquidativo ha finalizado en 120,6555 € frente a 107,4012 € del trimestre anterior. Su rentabilidad ha sido por tanto del 12,34 %.

Los gastos soportados en el último periodo han sido de 0,25 % del patrimonio medio frente al 0,27 % anterior.

e) Rendimiento de la IIC en comparación con el resto de IIC de la Gestora.

Clase R

La IIC ha obtenido una rentabilidad de 12,33 % a lo largo del periodo frente a 18,67 % y a 12,34 % del trimestre anterior y de la media de las IIC con la misma vocación inversora pertenecientes a la Gestora, respectivamente.

Clase I

La IIC ha obtenido una rentabilidad de 12,34 % a lo largo del periodo frente a 18,84 % y a 12,34 % del trimestre anterior y de la media de las IIC con la misma vocación inversora pertenecientes a la Gestora, respectivamente.

2. INFORMACIÓN SOBRE LAS INVERSIONES.

a) Inversiones concretas realizadas durante el periodo.

El fondo revisa su cartera dos veces durante el ejercicio, proponiendo las modificaciones necesarias de acuerdo con la evolución de la cartera ECO30 del diario digital elEconomista.com. Esta circunstancia supone una rotación limitada y contención de gastos de transacción, además de un horizonte de inversión a largo plazo.

Durante el primer trimestre, el fondo no ha realizado operaciones de ajuste en su cartera.

A la fecha de referencia (31 de marzo 2021) el fondo no tenía activos de renta fija.

b) Operativa de préstamo de valores.

N/A

c) Operativa de derivados y adquisición temporal de activos.

El fondo no ha realizado operaciones con instrumentos derivados durante el trimestre.

No ha realizado operaciones de adquisición temporal de activos. Cualquier saldo se ha mantenido en cuenta corriente.

d) Otra información sobre inversiones.

N/A

3. EVOLUCION DEL OBJETIVO CONCRETO DE RENTABILIDAD.

N/A

4. RIESGO ASUMIDO POR LA IIC.

Durante el periodo, la volatilidad de la IIC ha sido de 13,78 % frente al 21,32 % del periodo anterior. Esta circunstancia puede significar un menor riesgo relativo de la IIC, aunque puede ser un dato no significativo de cara al futuro, si tenemos en cuenta que la volatilidad es un indicador histórico.

5. EJERCICIO DERECHOS POLÍTICOS.

En términos generales, la política adoptada en materia de derechos inherentes al inversor, su intención de voto y demás derechos políticos, se rige bajo los siguientes principios:

- Uniformidad para todas las IIC gestionadas en el seno de la entidad gestora, siempre y cuando el órgano de gobierno de una sociedad no emita opinión concreta en sentido contrario.
- Beneficio exclusivo y directo para los intereses de partícipes y accionistas.
- Implantación de los derechos políticos de manera diligente y profesional.
- Ausencia de conflictos de interés, análisis independiente y fundamentado y visión a largo plazo para una aportación de valor a cada una de las IIC gestionadas.

La entidad gestora recibe, a través de la entidad depositaria de las IIC gestionadas, una comunicación individualizada de cada convocatoria de Junta General y demás órganos de gobierno en los que la IIC puede ejercer sus derechos políticos inherentes sobre valores emitidos, de acuerdo con su participación. La política seguida es responder siempre, cumplimentando debidamente la comunicación del evento en tiempo y forma y confirmando la intención del voto en un sentido u otro, según el orden del día. En caso de opinión no fundamentada, la política es delegar el voto en los representantes del Consejo o su presidente.

6. INFORMACIÓN Y ADVERTENCIAS CNMV.

N/A

7. ENTIDADES BENEFICIARIAS DEL FONDO SOLIDIARIO E IMPORTE CEDIDO A LAS MISMAS.

N/A

8. COSTES DERIVADOS DEL SERVICIO DE ANÁLISIS.

El fondo no soporta costes del servicio de análisis.

9. COMPARTIMENTOS DE PROPÓSITO ESPECIAL (SIDE POCKETS).

N/A

10. PERSPECTIVAS DE MERCADO Y ACTUACIÓN PREVISIBLE DE LA IIC.

Las perspectivas para los mercados financieros de cara al resto de ejercicio se mantienen positivas, especialmente en el capítulo de los mercados bursátiles. Nuestra apuesta continúa por los sectores y compañías más cíclicas y de valor, cuyas valoraciones se encuentra todavía a niveles atractivos. La recuperación de las economías es un hecho si bien la intensidad y rapidez de la vacunación será diferente en los países de acuerdo con el mayor número de dosis disponibles y su impacto económico, por tanto, asimétrico.

No obstante, tampoco debemos olvidar los sectores de mayor crecimiento porque a pesar de sus valores son las fuentes de creación de valor en el entorno más próximo. Digitalización, globalización, nuevas tecnologías, ocio y sostenibilidad y preocupación por el medio ambiente son los motores de crecimiento de cara al futuro.

Los activos de renta fija podrían comenzar un periodo de corrección en cualquier momento, tal y como lo está haciendo el mercado de EEUU, arrastrando al crédito general y a la Deuda de otros países. No obstante, la garantía y apoyo de los bancos centrales parece asegurada a lo largo de todo el ejercicio. Habrá que confirmarlo.

Y por la parte de las divisas, nuestra mayor apuesta se mantiene en el dólar y de manera táctica en la Libra Esterlina.

El fondo no variará su política de inversiones durante el próximo trimestre a pesar de la crisis sanitaria. Como sabemos su política de inversiones se detalla en el folleto y DFI del fondo, que básicamente consiste en la inversión en treinta valores de renta variable internacional de forma equiponderada, incluidos en la cesta de valores Eco30, publicada por el diario elEconomista.es y siempre con un horizonte de inversión a largo plazo. La próxima revisión será en junio de 2021.

10. Detalle de inversiones financieras

Descripción de la inversión y emisor	Divisa	Periodo actual		Periodo anterior	
		Valor de mercado	%	Valor de mercado	%

Descripción de la inversión y emisor	Divisa	Periodo actual		Periodo anterior	
		Valor de mercado	%	Valor de mercado	%
Total Deuda Pública Cotizada mas de 1 año		0	0,00	0	0,00
Total Deuda Pública Cotizada menos de 1 año		0	0,00	0	0,00
Total Renta Fija Privada Cotizada mas de 1 año		0	0,00	0	0,00
Total Renta Fija Privada Cotizada menos de 1 año		0	0,00	0	0,00
TOTAL RENTA FIJA COTIZADA		0	0,00	0	0,00
TOTAL RENTA FIJA NO COTIZADA		0	0,00	0	0,00
TOTAL RF PENDIENTE ADMISION A COTIZACION		0	0,00	0	0,00
TOTAL ADQUISICIÓN TEMPORAL DE ACTIVOS		0	0,00	0	0,00
TOTAL RENTA FIJA		0	0,00	0	0,00
LU1598757687 - ACCIONES Arcelor Mittal Steel	EUR	120	3,54	92	2,95
TOTAL RV COTIZADA		120	3,54	92	2,95
TOTAL RV NO COTIZADA		0	0,00	0	0,00
TOTAL RV PENDIENTE ADMISIÓN A COTIZACIÓN		0	0,00	0	0,00
TOTAL RENTA VARIABLE		120	3,54	92	2,95
TOTAL IIC		0	0,00	0	0,00
TOTAL DEPÓSITOS		0	0,00	0	0,00
TOTAL ENTIDADES DE CAPITAL RIESGO + otros		0	0,00	0	0,00
TOTAL INVERSIONES FINANCIERAS INTERIOR		120	3,54	92	2,95
Total Deuda Pública Cotizada mas de 1 año		0	0,00	0	0,00
Total Deuda Pública Cotizada menos de 1 año		0	0,00	0	0,00
Total Renta Fija Privada Cotizada mas de 1 año		0	0,00	0	0,00
Total Renta Fija Privada Cotizada menos de 1 año		0	0,00	0	0,00
TOTAL RENTA FIJA COTIZADA		0	0,00	0	0,00
TOTAL RENTA FIJA NO COTIZADA		0	0,00	0	0,00
TOTAL RF PENDIENTE ADMISION A COTIZACION		0	0,00	0	0,00
TOTAL ADQUISICIÓN TEMPORAL DE ACTIVOS		0	0,00	0	0,00
TOTAL RENTA FIJA		0	0,00	0	0,00
US29261A1007 - ACCIONES Encompass Health Cor	USD	95	2,81	92	2,95
US6264251025 - ACCIONES Murata Manufact-Unsp	USD	88	2,60	95	3,04
JP3788600009 - ACCIONES Hitachi LTD	JPY	118	3,47	98	3,13
CA56501R1064 - ACCIONES Manulife Financial C	USD	118	3,47	94	2,99
CA67077M1086 - ACCIONES Nutrien Inc	USD	117	3,45	100	3,21
US6544453037 - ACCIONES Nintendo Co	USD	83	2,44	90	2,89
BE0974293251 - ACCIONES Anheuser-Busch Compa	EUR	89	2,63	94	3,02
US56585A1025 - ACCIONES Marathon Petroleum C	USD	133	3,92	99	3,16
US02005N1000 - ACCIONES Ally Financial Inc	USD	131	3,87	99	3,17
JE00B4T3BW64 - ACCIONES Glencore Xstrata PLC	GBP	123	3,64	96	3,07
US7960508882 - ACCIONES Samsung Electron-GDR	USD	109	3,21	105	3,35
CA8672241079 - ACCIONES Suncor Energy Inc	USD	122	3,61	94	3,02
US74762E1029 - ACCIONES Quanta Services Inc	USD	116	3,43	91	2,92
BMG5876H1051 - ACCIONES Power Integrations I	USD	105	3,11	98	3,14
GB0002875804 - ACCIONES British American Tob	GBP	102	3,01	95	3,02
US78467J1007 - ACCIONES SS&C Technologies Ho	USD	98	2,88	98	3,12
IT0003856405 - ACCIONES Leonardo Finmeccanica	EUR	103	3,05	88	2,83
DE0007664039 - ACCIONES VOLKSWAGEN	EUR	152	4,49	97	3,11
US5260571048 - ACCIONES Lennox Corp-CI A	USD	123	3,63	89	2,84
NL0000235190 - ACCIONES Airbus	EUR	101	2,99	94	3,02
FR0010208488 - ACCIONES EngiFIPe	EUR	84	2,49	87	2,79
FR0000120271 - ACCIONES Total S.A	EUR	107	3,16	95	3,04
FR0000051732 - ACCIONES Atos	EUR	80	2,36	90	2,88
FR0000130452 - ACCIONES Eiffage	EUR	104	3,06	96	3,07
IT0003128367 - ACCIONES Enel	EUR	91	2,70	89	2,85
FR0000120628 - ACCIONES Axa	EUR	112	3,30	95	3,05
DE0005552004 - ACCIONES Deutsche Post AG	EUR	103	3,04	89	2,86
JP3463000004 - ACCIONES Takeda Chemical Ind.	JPY	101	2,99	98	3,13
FR0000120578 - ACCIONES Sanofi - Synthelabo	EUR	104	3,06	97	3,10
TOTAL RV COTIZADA		3.113	91,87	2.744	87,77
TOTAL RV NO COTIZADA		0	0,00	0	0,00
TOTAL RV PENDIENTE ADMISIÓN A COTIZACIÓN		0	0,00	0	0,00
TOTAL RENTA VARIABLE		3.113	91,87	2.744	87,77
TOTAL IIC		0	0,00	0	0,00
TOTAL DEPÓSITOS		0	0,00	0	0,00
TOTAL ENTIDADES DE CAPITAL RIESGO + otros		0	0,00	0	0,00
TOTAL INVERSIONES FINANCIERAS EXTERIOR		3.113	91,87	2.744	87,77
TOTAL INVERSIONES FINANCIERAS		3.233	95,41	2.836	90,72

Notas: El período se refiere al final del trimestre o semestre, según sea el caso.

Los productos estructurados suponen un 0,00% de la cartera de inversiones financieras del fondo o compartimento.

11. Información sobre la política de remuneración

No aplica en este informe

12. Información sobre las operaciones de financiación de valores, reutilización de las garantías y swaps de rendimiento total (Reglamento UE 2015/2365)

No aplica.